祖国好 家乡美

守好非遗“传家宝”





↑斯琴在刺绣中。

→斯琴给小朋友讲解刺绣。受访者供图

本报记者 齐延迪

11月20日，在海西蒙古族藏族自治州茫崖市花土沟镇西南角十公里处，一个叫红柳泉的地方，有一家尕斯德都蒙古传统服饰工作室。屋子里，青海省级非物质文化遗产项目海西蒙古族刺绣代表性传承人斯琴端坐于绣台前。指尖轻捻彩线，银针起落之间，古朴灵动的德都蒙古刺绣纹样，在布面上缓缓舒展成型。

“这些纹样不是简单装饰，是德都蒙古的民俗记忆，希望可以一代代传下去，让更多人看见。”年少时，斯琴就被蒙古族辫套上精致独特的刺绣纹样深深吸引。“我觉得太好看了，我也要学。”斯琴笑着回忆，那时的她总缠着母亲，盼着有一天自己也能绣出这般精巧的图案。

2001年，斯琴正式跟着母亲入门学习刺绣，等熟练掌握基础技法后，她试着动手制作传统蒙古帽，又觉得素面帽身略显单调，便想着用纹样加以点缀。她最先研究万字图针法，一针一线反复摸索，终于绣出人生中第一顶带有万字图纹样的蒙古帽。别致的样式收获亲友邻里一致称赞，也给了她继续钻研的底气。

一次偶然机会，斯琴翻到一本记载蒙古族发展历史的书籍，书中收录了不少的德都蒙古传统服饰纹样。望着这些珍贵的老图样，她心生感慨：如果没人传承，这些独属于本民族的纹饰将会慢慢消散！此后，她便对照书页图谱逐幅临摹、反复试绣，在不断练习中吃透古法纹样的形制特点与绣制要领，默默守好传承手艺的初心。

2016年，茫崖市妇联向斯琴发出邀请，请她开设一堂刺绣公开课。一堂课下来，不少牧区妇女萌生了学习刺绣的想法。顺应大家的学习热情，斯琴和一众刺绣爱好者一起，利用自家小院搭起简易工作室，给周边爱好者提供就近学艺、交流切磋的地方。

斯琴始终无偿授艺、倾囊相授。线下教学时，她手把手纠正学员针法细节，细致讲解纹样背后承载的民俗寓意；学员在家练习遇到难题，随时可以线上视频请教。灵活的学习方式，让越来越多人利用碎片时间习得一技之长，读懂藏在针脚丝线里的民族文化底蕴。

随着口碑慢慢传开，茫崖市文旅部门主动与工作室对接联动，推动非遗技艺和本土文旅产业深度融合。依托艾肯泉特色文旅IP，斯琴带领团队跳出传统创作思路，把厚重古朴的民族刺绣纹样，创新运用在冰箱贴、饰品等轻量化文创产品上。藏在戈壁深处的非遗走出工作室，成为展现茫崖风貌、传递民族文化的鲜活载体。

在州、市两级政策扶持下，这间工作室稳步发展、提质扩容。2024年，依托“四名”人才工作室项目支持，工作室完成升级搬迁，划分出标准化绣制区与成品展示区，成为本土技能人才培育阵地，常态化开展非遗培训，持续推进非遗进校园、文化进万家活动，让古老的德都蒙古刺绣技艺在戈壁小城扎根生长。

“今年1月份，我们意外接到了公文包定制订单，总量近500个。能接到大批量订单，我既惊喜又紧张，担心工期紧、任务重，怕不能按时保质完成。”斯琴说。遇上工期紧、纹样繁复的订单，她总是带头靠前忙活，带领绣娘分工协作、精工细作，用心打磨每一件作品。各类文创产品、会务定制订单等，为牧区妇女打开了家门口灵活就业的路子。工作室实行按件计酬、多劳多得，据统计，12名常驻绣娘年均增收5000元，顾家增收两不误，让指尖非遗变成惠民富民的暖心产业。

深耕戈壁非遗二十余年，斯琴感触很深。曾经的蒙古刺绣只在牧区小范围流传，如今在各级平台扶持推广下，这项古老手艺走出草原，登上更广阔的舞台。“外出推介交流的活动一直不少，9月我们刚赴西安参加文旅推介活动。”斯琴说道。推介现场，她现场展示刺绣技艺，翻飞银针搭配精美非遗作品，吸引不少游客驻足观看、问询了解，让更多人近距离感受德都蒙古刺绣独有的魅力。

为贴合当代人的审美，斯琴持续探索创新，把传统纹样巧妙融入发卡、笔袋、抱枕等日常物件，让非遗走进日常生活。兼具文化内涵与实用性的文创作品，在青洽会及各类展会上收获好评。在一次次实践中，她始终把握传承与创新的分寸。在她看来，非遗创新不等于丢掉本源，无论外在形式如何调整改良，德都蒙古刺绣独有的传统针法、纹样内涵与历史底蕴，都要稳稳守住、代代相传。

银针起落续文脉，彩线绵长守初心。斯琴以针为笔、以线为墨，坚守着这门民族手艺。一针一线之间，她留住了濒临消逝的民俗记忆，绣出牧区群众红红火火的幸福日子，也勾勒出戈壁小城非遗传承、赋能振兴的生动图景。

海北就业各项指标超额完成年度任务

本报海北讯（记者 王晶）截至11月20日，海北藏族自治州完成城镇新增就业2317人、农牧区劳动力转移就业4.82万人次；高校毕业生帮扶就业率达95.86%，城镇登记失业率控制在1.75%的较低水平，各项指标均超额完成年度任务，就业大局持续保持平稳态势。

海北州全面落实全省就业“1310行动”要求，向内压实“管产业就要管就业、促消费就要促就业、上项目就要扩就业”责任，挖掘全州各行业就业岗位1万余个；向外深化鲁青劳务协作，通过直播带岗推介两地54家企业岗位2395个；就近常态化开展“春风行动暨就业援助季”等招聘活动，推送适配岗位2万余个，多渠道带动群众就近就业3.74万余人次。

坚持分类施策，聚焦青年群体，深挖政策性岗位、帮扶299名“雨露计划”毕业生就业升学；盘活公益性岗位资源，帮扶1314名城镇就业困难人员、失业人员实现就业。同时，全面推行“岗位需求+技能培训+技能评价+就业服务”四位一体模式，针对性开展补贴性职业技能培训2008人次。加大惠民政策宣传，落实就业补助资金1.34亿元、社保扩围补贴12.76万元，发放创业担保贷款115万元，惠及群众9.5万人次。

推行“大数据+铁脚板”服务机制，投入48.4万元财政资金保障242名村社就业联络员队伍稳定，争取40万元山东援建资金升级5家零工驿站服务。依托农牧、文旅资源培育特色劳务品牌，争取42万元省级专项资金实施“高原雪山向导”培优赋能行动，累计培育规范化向导209名，辐射带动就业4000余人次；打造“祁连黄菇采销员”等州级劳务品牌，持续释放品牌带动效应，有效拓宽群众就业增收渠道。

海西强化招商引资 累计签约42个项目

本报海西讯（记者 栾雨嘉 苏烽）11月14日，中国石油青海油田海西200万千瓦风电项目（一期）加快开展风机吊装、箱变安装、线路及升压站施工。四川厚宇乡土年产10万吨生物饲料项目、五矿盐湖一里坪盐湖Ⅱ矿层卤水开采维简项目等8个招商引资项目也加速开工。

今年以来，海西蒙古族藏族自治州把强化招商引资作为推动产业提质、积蓄发展动能的有力抓手，一批优质项目落地签约。截至目前，全州累计签约项目42个，签约总金额达588.9亿元。

紧扣全州“257”现代化产业体系建设目标，海西州聚焦延链、补链、强链，健全招商机制、精准对接资源、优化服务保障、攻坚项目转化。海西州深化领导带头招商机制，累计开展外出招商16批次，对接中国中车、中国五矿、大陆希望等112家行业头部企业、重点国企，聚焦清洁能源、盐湖化工、现代物流、文旅产业等重点领域，成功签约氟基新材料、浙江可胜技术股份有限公司35万千瓦光热、特变电工新疆新能源股份有限公司德令哈新能源装备制造产业园等优质项目，招商引资量质齐升。

同时，紧抓央企助力青海高质量发展重大机遇，精准匹配央企产业布局与海西资源禀赋、产业基础，成功签约央企项目3个、签约额达202.7亿元。海西以重大央企项目为牵引，持续完善产业体系、补齐发展短板，夯实全年招商工作基本盘。

此外，全面落实项目专班全周期服务机制，搭建一站式审批服务平台，为招商项目洽谈、签约、落地、投产提供全程代办、跟踪督办服务。积极对上对接，全力争取用地、能耗、环境等各类要素指标，畅通要素保障渠道，加速项目落地见效。

海东“15分钟健身圈”全面成型

本报海东讯（通讯员 周晓华）11月23日，海东市乐都区彩陶公园、城区滨河步道等公共区域，前来运动的市民络绎不绝，这里已成为市民早晚锻炼、休闲运动的首选之地。随着城市健身点位不断加密、设施持续提质，便捷优质的“15分钟健身圈”全面成型，群众在家门口即可享受运动便利。

近年来，海东市不断完善普惠均等、覆盖城乡的全民健身公共服务体系，全市体育场地总数达8095个，人均体育场地面积提升至2.54平方米，乡镇、行政村健身设施实现全覆盖。除了推进标准化场地建设，海东市因地制宜盘活城市闲置空间、公共绿地、滨河步道等资源，多点布局休闲健身点位，打造健身步道、骑行道、登山步道多维运动空间。

立足各区县民俗特色、群众运动习惯和资源禀赋，海东市推行“一县一品牌、一乡一特色”发展模式。积极探索“体育+”融合新业态，推动体育与文旅、健康、教育等领域深度联动发展。丰富四季健身业态，延伸体育产业链条，让体育运动不再是单一的强身健体方式，更成为丰富群众精神文化生活、激活城乡消费活力、赋能乡村振兴的重要载体。

此外，海东市常态化开展社会体育指导员技能培训、轮训提质行动，持续培育基层体育志愿服务队伍，壮大本土健身指导力量，不断提升基层科学健身指导水平，让专业健身服务下沉乡村、深入社区、惠及群众。

共和：高原特高压的冬日守护



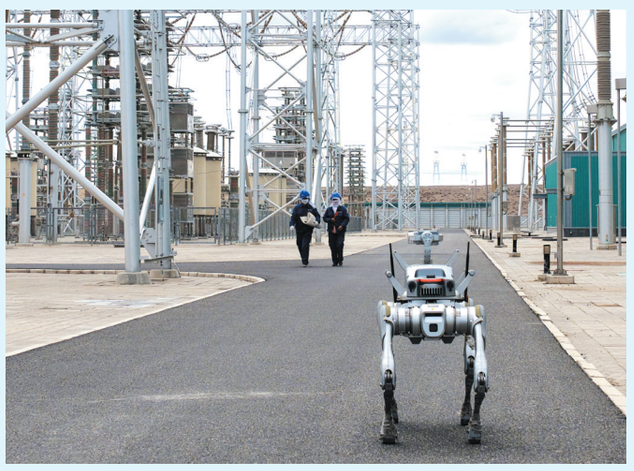

11月20日，高原寒意渐浓，海南藏族自治州共和县±800千伏特高压青南换流站内，电力运维人员正在开展设备巡检。现场采用人机协同模式，工作人员核对参数、登高作业，巡检机器狗、无人机、探伤设备同步上阵，高效排查设备隐患。

图为巡检现场。 本报记者 魏雅琪 摄

草原学堂的“升级答卷”

本报记者 刘羽新 肉旦尖措

地处三江源腹地的青海省果洛藏族自治州久治县，草原辽阔，群山绵延。

走进初冬的高原校园，智慧黑板映出明亮光影，AI助教机器人陪伴孩子们课堂求知，特色思政课的读书声回荡在教学楼间，一批牧区少年从这里出发，奔赴省内外更远的学堂。

一桩桩看得见摸得着的校园变化，正是当地党员干部树立和践行正确政绩观，把教育民生实事办到各族群众心坎上的生动写照。

高原牧区办学，受地理条件制约，师资、硬件、教学资源都存在不少现实短板。久治县牢牢锚定立德树人根本任务，把教育“十项行动”作为落脚点，不追求表面的“花架子”，沉下心解决校园里一件件具体难题，从思想铸魂、课堂提质、硬件升级到校园安全，一步一个脚印补齐牧区教育的薄弱环节，努力让草原孩子在家门口就能享受到更优质均衡的教育。

思想启蒙，是青少年成长的第一课。当地落实党组织领导的校长负责制，推行县级领导包联学校制度，领导干部深入各个乡镇学校登台讲授思政课实现全覆盖。久治县联动团县委、县委宣传部，打造“一粒草籽”、红色情景思政课等贴合牧区生活的特色课程。主题班会、书画作品征集轮番上演，两千多名师生参与其中。

“过去偏远学校接触城里优质课堂机会少，我们就把远程共享课堂引进来。”久治县教育局教育督导委员会办公室主任向棋华说。

久治县推动白玉乡、哇赛乡、门堂乡3所学校，对接西宁市城中区三所小学开展“同上一堂课”，至今已经开展40节线上共享课程。同时，分批选派90名骨干教师赴省内外跟岗研修，教师业务能力持续提升，累计93人次获得各类业务表彰。

实实在在的付出换来了教学成绩的突破，久治县获评果洛州2024至2025学年教育教学提质先进县，中考成绩连续三年位居全州第二，2026年跃居全州第一。

办好高原教育，硬件保障不能缺位。2026年，当地争取总投资6414万元，推进中小学校消防管网改造、乡镇幼儿园建设等项目。依托上海嘉定、中国电信组团式帮扶，落实1702万元帮扶资金。设立由县级财政每年40万元、帮扶资金每年60万元共同组成的教育资助与奖教奖学基金。

如今“希沃”智慧黑板实现全覆盖，新增200个校园监控点位，投入420万元建成标准化科学实验室。乡镇学校配备AI助教大象机器人，县民族中学建起全县首个电子化图书阅览室、AI智能自习室，现代化教学设备走进草原的每一间教室。

为给孩子们拓宽成长出路，久治县持续推进异地办学合作，累计输送665名学生奔赴省内外多所优质学校就读，2026年秋季，就有119名新生踏入7所州内外异地办班学校。平安校园建设同步推进，联合公安配齐126名法治班主任，常态化开展法治宣讲、安全教育与心理疏导，守护每一名学生平安健康成长。

高原之上，教育是点亮未来的火种。不追求虚浮的数字，不做表面文章，久治县干部群众把正确政绩观转化为校园里实实在在的改变。崭新的教室、丰富的课堂、向外延伸的求学之路，滋养着一代又一代草原少年。在三江源辽阔的大地上，孩子们怀揣梦想向上生长，向着更远的远方勇敢奔赴。



11月18日，海西蒙古族藏族自治州格尔木市昆仑路街道盐湖社区联合新蕾幼儿园共同开展“童手绘漆扇 社园共成长”活动。

幼儿园老师、社区志愿者在水中滴入大漆颜料，带领孩子们将扇面浸入水中轻轻转动，扇面上便形成了五彩斑斓的纹样。

近年来，盐湖社区持续完善便民服务功能，深化社园共建，把社区阵地变成幼儿的“第二课堂”。通过开展各类特色活动让孩子在动手实践中涵养审美、传承传统文化，同时引导孩子熟悉社区阵地，夯实未成年人思想道德根基。图为展示漂亮的漆扇。 本报记者 栾雨嘉 摄

青海日报社党风廉政建设监督投诉电话：0971-8457880 0971-8457403
监督投诉邮箱：qhrbsjw@163.com 读者监督电话：8457776（白） 8457258（夜）
地址：西宁市长江路5号 传真电话：8454513 邮政编码：810000 联系电话：8457775
青海日报社常年法律顾问：青海诚嘉律师事务所主任鲁卧领律师
广告经营许可证号：6300004000001 广告中心：8457759
报纸发行中心：8457228 报纸投递投诉：11185
投稿电子信箱：qhrbtg@126.com
印刷：青海日报社印刷厂 地址：西宁市城中区长江路5号
今日零售每份2.00元 每月定价：50.00元