# 青海日报

QINGHAI DAILY

中共青海省委机关报

青海日报社出版　国内统一连续出版物号:CN 63-0001　国外代号:D1226　邮发代号:55-1

2025年9月8日　星期一　农历乙巳年七月十七

第26986期　今日 8 版


新时代 新征程 新伟业

高质量发展调研行

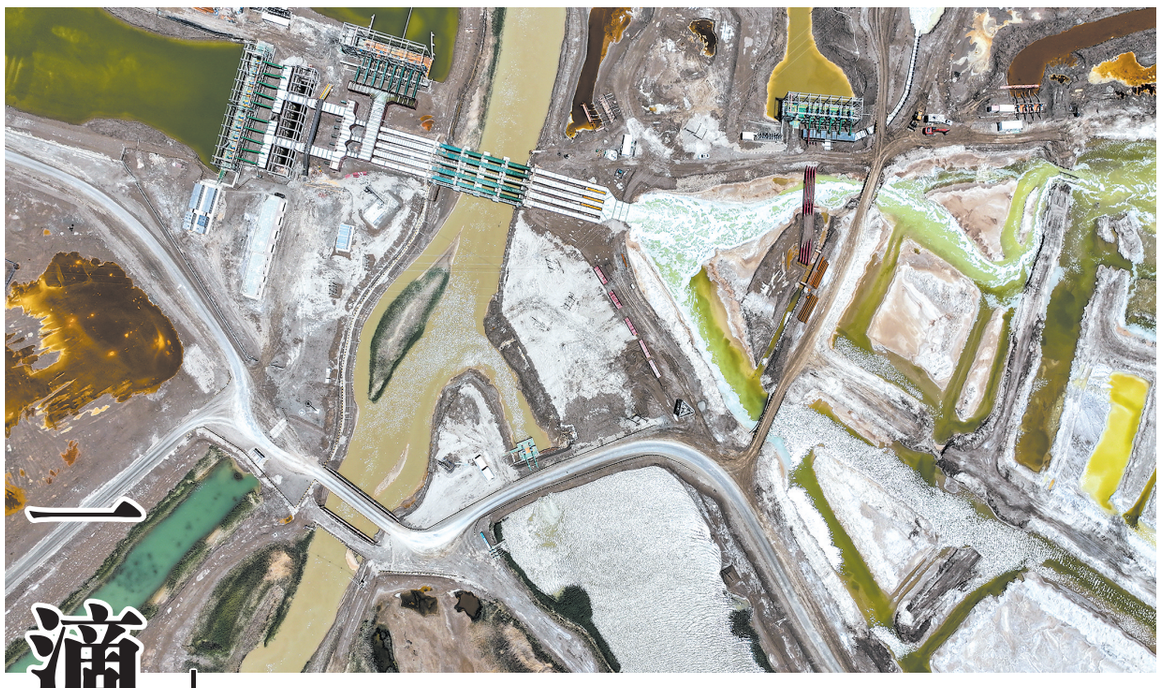

# 一滴卤水的十二时辰

## ——打造『高地』建设『四地』蹲点调研之五

盐湖老卤通过管道奔涌至盐田。　本报记者 张鹏 摄



碳酸锂四万吨项目场内建设中。



青海盐湖股份斗轮机。

本报记者 芈峤 张鹏

一滴卤水，究竟藏着怎样的神奇？

“这一滴卤水，蕴藏着支撑我国粮食发展与现代工业文明的血脉宝藏……”青海盐湖工业股份有限公司科研人员介绍。

8月，走进青藏高原东北缘、柴达木盆地腹地，横亘于此的巨大欧碧色盐湖——察尔汗盐湖，格外夺人眼目。这一湖泊，是由卤水汇聚、盐壳覆盖的浩瀚盐泽，是中国资源版图上的璀璨明珠。

作为“粮食的粮食”，这里，氯化钾储量占全国总储量的97%，是中国钾肥的“粮仓”；作为“白色石油”，这里，锂资源储量同样高居全国首位，是中国新能源汽车电池的“核心源”。一滴滴晶莹的卤水，不仅是中国农业的根脉，同时衍生出中国百亿工业产业链。

今天，跟随记者的脚步，感知一滴卤水的十二时辰，感受中国式现代化在这片广阔湖域踏响的铿锵步伐。

### 子时·夜沉（23:00–01:00）

万籁俱寂，星河低垂。此时，盐湖沉入墨色。一滴卤水在地下晶间卤水层沉睡。它曾是古海遗珍，亿万年的时光将其封存。时过境迁，通过地质变迁，这里浓缩了丰富的钾、钠、镁、锂、硼等元素于晶莹的卤水之中。这卤水，正是我国盐湖产业的血液。

此刻，静待现代工业技术的唤醒，从一滴卤水起步，开启蜕变，开启新生……

### 丑时·筹备（01:00–03:00）

万籁皆已沉睡，但盐湖产业的“大脑”和“神经网络”依旧“清醒”。整个产业链各工段严阵以待，为一滴卤水的循环之旅做好准备。

中央控制室内，电子屏光影闪烁，实时数据无声滚动；调度员根据最新生产计划和数字，预调着管道阀门的开合与泵站的功率……这是一个为产业高效运转奠定基础的时辰，看似无声，实则周密且有序。（下转第六版）

## 一滴卤水映照盐湖之变

本报记者 芈峤 通讯员 希域格

记者手记

伫立在察尔汗盐湖边，望向远方，卤水青绿令人心旷神怡，一阵微风吹来，轻舔唇边，舌尖瞬间被一股咸涩包裹，仿佛浓缩了整个高原的烈日与风沙。这滋味，是察尔汗盐湖最直白的言语——古老、粗粝，却又蕴藏着现代科技的高速发展。这里曾经沧海桑田，却又实现了钾锂同源，这里也映照着盐湖产业的变革与飞速发展。

夜幕下的察尔汗盐湖，一块块盐田如沉睡的墨玉，倒映着天边微熹。池畔，一副磨破了边缘的麻布手套静静躺在盐堆旁，指腹位置浸染着洗不净的卤水印痕，如同一幅微缩的盐碱地图。它无声地诉说着：曾经，烈日下，第一代盐湖人俯身挥耙，汗水滴落瞬间被卤水吞噬，只留下皮肤上道道被盐晶刻蚀的皲裂。卤水蚀骨，却也滋养了一方水土。

如今，北斗无人采盐船庞大的钢铁身躯在盐田缓缓移动，划破水面的宁静。输卤管不远处的钾肥车间，全自动无人生产线上白色的氯化钾浮选而出，智慧盐湖照进现实，科技正在重塑着这片古老盐泽的肌理。

一滴卤水，从亘古的沉睡中被唤醒，串联起盐湖的昨天与今天。它经历过人力时代的艰辛，也见证着智能时代的效率。它折射的不仅是高原云影的流转，更是人类与自然资源相处方式的深刻变迁：从依赖血肉之躯的索取，到依靠科技力量的生产；从敬畏自然的馈赠，到探索可持续的共生之道，这一滴卤水，是大地深藏的血脉，更是循环永续发展的桥梁。

今天，一滴卤水的旅程，映照过去之变更见证未来之兴！

党旗在基层一线高高飘扬

## 党旗下的温情守护

——海东市化隆回族自治县谢家滩乡防汛一线见闻

见今日 2 版

铸牢共同体 中华一家亲

## 石榴花香润秋风 歌舞情浓映同心

见今日 5 版

# 习近平将出席金砖国家领导人线上峰会

**新华社北京9月7日电**　外交部发言人7日宣布：应巴西总统卢拉邀请，国家主席习近平将于9月8日在北京以视频方式出席金砖国家领导人线上峰会并发表重要讲话。

# 《习近平关于妇女儿童和妇联工作论述摘编》《习近平关于注重家庭家教家风建设论述摘编》英文版出版发行

**新华社北京9月7日电**　中共中央党史和文献研究院翻译的《习近平关于妇女儿童和妇联工作论述摘编》《习近平关于注重家庭家教家风建设论述摘编》英文版，近日由中央编译出版社出版，面向海内外发行。

《习近平关于妇女儿童和妇联工作论述摘编》《习近平关于注重家庭家教家风建设论述摘编》由中共中央党史和文献研究院编辑，分别收录了习近平总书记围绕妇女儿童和妇联工作、注重家庭家教家风建设发表的一系列重要论述。这一系列重要论述是坚持“两个结合”、推进妇女儿童和家庭领域理论创新的重大成果，为新时代妇女儿童事业和家庭家教家风工作高质量发展提供了强大思想武器和科学行动指南。

在全球妇女峰会召开前夕，两部著作英文版的出版发行，有助于国外读者深刻理解习近平总书记有关重要论述的丰富内涵，深入了解推动全球男女平等和妇女全面发展的中国智慧、中国主张、中国方案，对于进一步增强国际社会加强全球妇女事业合作、促进全球妇女事业发展、携手共建人类命运共同体的共同认识，具有重要意义。

江源近观看生态 明日相约话守护

青海最大的价值在生态、最大的责任在生态、最大的潜力也在生态。牢记习近平总书记嘱托，青海以“国之大者”的使命担当，聚力打造生态文明高地。为生动展现青海各族群众“让绿水青山永远成为青海的优势和骄傲”的生动实践，明日，本报将刊发重大主题报道专栏《江源近观》第五期——《深情守护，让一江清水向东流》，青海广播电视台《青海新闻联播》也将同步推出《江源近观》第五期——《呵护源头 黄河安澜》。

敬请关注

# 让黄河成为造福人民的幸福河

## 本报“唱好新时代黄河大合唱”九省区联动报道今日启动

**本报讯（记者 张多钧）**9月8日，青海日报社联合沿黄省份省委机关报，推出“唱好新时代黄河大合唱——黄河流域生态保护和高质量发展调研行”专题报道，旨在充分报道沿黄九省区认真贯彻落实习近平总书记重要讲话精神，开创黄河流域生态保护和高质量发展新局面的生动实践，为全面推动黄河流域生态保护和高质量发展指明了方向。此次联动报道重点关注“十四五”以来沿黄九省区生态保护上新台阶、绿色转型有新进展、高质量发展有新成效、人民群众生活有新改善，开创黄河流域生态保护和高质量发展新局面生动实践，为推动中国式现代化作出沿黄省区贡献。

即日起，青海日报全媒体平台推出“新时代黄河大合唱——黄河流域生态保护和高质量发展调研行”专题报道，依次刊发青海、四川、甘肃、宁夏、内蒙古、山西、陕西、河南、山东九省区联动报道。青海日报新媒体平台同步推出《黄河之变：生态与发展的交响曲》H5融合产品，展现沿黄九省区在生态保护、绿色转型、高质量发展等方面的显著成效，让受众直观感受黄河流域的变化，增强对黄河流域生态保护和高质量发展战略的认知与关注。敬请关注。


青海：扛源头责任 壮大河奔腾

见今日 4 版


# 青海推动普法依法治理与新时代文明实践深度融合

**本报讯（记者 乔欣）**8月26日，中共青海省委全面依法治省委员会办公室、省委宣传部、省文明办、省司法厅联合印发《关于印发〈青海省推动普法依法治理工作融入新时代文明实践中心建设实施方案〉的通知》（以下简称《通知》），旨在加强基层精神文明建设和全民守法普法工作，实现普法依法治理与新时代文明实践双向融合、双向赋能。

《通知》着眼新时代文明实践中心（所、站）“凝聚群众、引导群众，以文化人、成风化俗”的建设目标，坚持因地制宜、资源整合，通过组织、阵地、资源、队伍、活动的全面对接，打造“组织共建、阵地共享、资源共联、队伍共育、活动共办”的文明实践综合体。

《通知》提出了8项重点内容，包括宣传习近平法治思想、分众普及法律知识、强化法治产品供给、丰富活跃法治文化、拓展普法文明实践阵地、完善志愿服务工作机制、推进基层社会治理、培育践行法治精神。同时列出了推动组织、阵地、资源、队伍、服务5大融合举措，坚持德法兼治，以道德滋养法治精神，培育法治信仰。

《通知》指出，推动普法依法治理工作融入新时代文明实践中心建设，是践行以人民为中心发展思想的实际举措，也是改进法治宣传教育、创新司法行政参与社会治理和文明实践的重要途径。要求各地宣传部、文明办、司法行政部门树立全局“一盘棋”思想，加强横向联系合作与纵向统筹指导，实现各项工作整体推动，各类要素有机统一。

学习贯彻省委十四届九次全会精神　一线见闻

# 红本本里的民生温度

本报记者 潘玲 顾植霞 拉毛措

“拿到证的那一刻，大家都太高兴了！”8月的贵德县阳光炽热，回想起6月拿到崭新的不动产权证那一刻的心情，迎宾雅苑小区业主马国仁仍难掩激动。他说那时他的指腹反复摩挲着不动产权证上烫金的国徽图案，心里一下子就踏实了。这套住了五年的房子，终于有了“合法身份”。

在海南藏族自治州贵德县，像马国仁这样圆了“办证梦”的居民已有2712户。14个曾让群众犯愁的“办证难小区”，正从“办证难”的愁云里缓缓走出。

“住了这么些年，一直没有拿到不动产权证，晚上躺在床上都在琢磨办证的事情。”说起过去的困扰，贵德县海南小区业主华旦打开了话匣子。这个2016年交房的小区，因开发商资金链断裂欠缴税费，400余户业主迟迟拿不到不动产权证，“孩子上学要证，想换房也没法交易，那叫一个难心啊！”

群众的急难愁盼，就是攻坚的靶心。贵德县有效发挥县级领导包联机制作用，以上率下践行“一线工作法”，累计召开推进会15次，县级领导深入企业、相关部门穿透式调研走访15次，协调解决堵点问题，形成“县级领导牵头抓、部门联动协同抓”的责任体系，全力推进不动产登记难问题化解工作。

“我们对14个小区的不动产登记历史遗留问题进行摸底调查，找出堵点问题，并制定‘一小区一对策、一个环节一个责任单位’的精准工作方案，针对不同类型堵点问题分类施策。”8月26日，贵德县自然资源和林业草原局副局长马明告诉记者。

对历史欠缴税费问题，运用“执法督促+证缴分离”组合策略，在依法追缴税费的同时，为群众办理不动产权证；对补办土地、规划相关手续问题，运用“挂牌督办+限时整改”组合策略，对不符合规划相关问题限期整改，督促企业限时完成缺失手续办理；对存在违法行为的问题，运用“政策宣传+容缺受理”组合政策，把企业违法行为查处与为群众办理不动产权证区分开来、同步推进……贵德县成立由县委书记、县长任双组长的专项工作组，将14个小区按问题类型分成“税费欠缴”“手续缺失”“存在违法”三类，像给病人会诊般制定“病历卡”。（下转第五版）